

————— 主な内容 —————

- みんなで取り組む課題.....2
- おしらせ・メーデーの案内.....3
- ハローワーク前アンケート活動.....4
- 大軍拡反対南区デモ行進.....5
- 北陸新幹線京都延伸問題.....6
- 日常のこと、まちがいさがし.....7
- 京都の催事案内.....8
- 行楽・わら天神～北野天満宮.....9
- 編集後記、まちがいさがしこたえ.....10

発行所

全日本建設交運一般労働組合 (建交労)
 京都 事業団・高齢者部会
 〒601-8103 京都市南区上鳥羽仏現寺町43番地
 Tel 075-691-1007 Fax 671-1641
 Eメール kenkourou@titan.ocn.ne.jp
 発行日 毎月15日 一部30円
 No.324 (2023年) 3月号



菜の花畑より比良山系を

上林常哲

みんなで取り組む課題

第4回支部執行委員会は2月15日に、14人の出席で行い、以下のとおり報告・討議しました。

1. 職場のこと、仲間のこと

○宇治分会Ⅱ75歳の定年退職が増え、組合員数が減少。分会役員も今年中に定年者が出る状況。

○ソーシャル京都事業所Ⅱ2月3日に分会大会開催、2月9日に春闘要求書を提出、3月3日回答指定。

2. 新春旗びらきの振り返り

①参加者はのべ34人で、昨年より5人増でした。

②今回の内容で、執行委員会では特に改善すべき点などの意見等はありませんでした。

3. 京都高齢者事業団との労使交渉について

①支部と京都事業団とで締結している「ユニオンショップ協定」の運用改善、具体的には新入団員に向けた労働組合と京都高齢者会館共済会への加入手続きの簡素化について、たたき台を作成して執行委員に提示、次回の委員会で意見集約をすることにしました。

②前記の件を含め、京都高齢者事業団の理事会との意見交換のための労使懇談会を、次回の執行委員会後に開催予定です。

4. 行事予定、その他

①確定申告相談会は、2月15日(水)午後1時に開催。3名の相談者がありました。

②ハローワーク前アンケート調査活動を、建交労京都府本部と京都総評の要請で、急遽実施を検討。3月6日(月)の午前として、参加者を決めました。

③その他の集会など諸行事の参加者を調整しました。

○北陸新幹線・京都の地下水への影響を考える学習会。2月19日(日)18時30分。

○大軍拡大増税を許さない・九条通パレード。2月25日(土)14時。

○建交労京都府本部・春闘勝利決起集会。3月12日(日)10時、ラポール京都。

○建交労京都府本部・組織拡大早朝宣伝行動。3月16日(木)8時、近鉄十条駅と近鉄大久保駅。

○建交労全国事業団高齢者部会・事業対策委員会。3月5日(日)14時、伊丹市立スワンホール。

○他に、宇治高齢者事業団の社員総会に向けた対応を検討しました。

○次回執行委員会は、3月15日(水)午後2時より開催。

お知らせ

5月1日 (月曜日)

メーデーに参加しよう!



第94回全京都統一メーデー (京都会場)

- ◆ 5月1日(月) 午前10時開会、二条城前
- ◆ 9時30分から、二条城南側で受付します。
- ◆ 集会後、東本願寺前までデモ行進します。

第70回南山城統一メーデー (宇治会場)

- ◆ 府立山城総合運動公園 (太陽が丘)
- ◆ 午前10時開会までに、現地集合です。

※メーデー参加の組合員への支部規定の行動費は2,000円です。

メーデーとは

5月1日は、全世界の労働者が労働者の団結と国際連帯を示す日です。始まりは、シカゴを中心に米国の労働者が、8時間労働制を要求した1886(明治19)年5月1日の統一ストライキで、1889(明治22)年の第二インターナショナル(社会主義者の国際組織)創立大会で、毎年5月1日をメーデーとして、国際労働運動のデモンストレーションの日とするよう、決議しました。

日本では、1920(大正9)年5月2日の日曜日、第1回メーデーを東京の上野公園で開催。約1万人の労働者が集まり「失業防止」「最低賃金法の制定」「8時間労働制」などを訴えました。しかし政府がメーデーを禁止し、1936(昭和11)年の10年間、中断されました。戦後1946(昭和21)年に復活、各地で開かれ「働けるだけ喰わせる」をスローガンに掲げました。

ハローワーク前 求職者の意識調査活動



ハローワーク京都七条

3月6日(月)午前、京都七条、伏見、宇治の各ハローワーク前で、求職者を対象にしたアンケート調査活動を行いました。

新型コロナウイルス感染症で多くの労働者が職を失い、生活が困難な状況が続く中で、その声を集めて、制度改善などを政府や自治体に求める取り組みを進めています。

ハローワーク前アンケート調査活動は、昨年11月に引き続き取り組みです。3カ所のハローワークに支部から合計7人、ほかに建交労京都府本部や京都総評からのべ10人が集まり、ハローワークより出てこられた求職者にアンケート用紙と返信用封筒を渡しました。

この他に、京都総評でハローワーク烏丸御池、ハローワーク福知山へもアンケートの配布活動を行い、調査の対象も広がりました。

今回のアンケート用紙には、QRコードも入れて、オンラインで回答できるようにになりましたが、さてどうなるか。



ハローワーク宇治



ハローワーク伏見

西から
東から

大軍拡・大増税は許さない

(ソーシャル・ワークセンター) 書記長 山内 登さん

岸田首相は昨年末、安全保障関連

3文書(国家安全保障戦略・国家防衛戦略・防衛力整備計画)を閣議決定し、憲法9条に基づいた「必要最小限の自衛力」「専守防衛」の道を全面否定して「反撃能力」の保有が明記され、日本の安全保障政策の大

きな転換となります。そのための防衛費の大幅増額を決めました。

この情勢に対して、2月25日、総がかり行動南の会が主催する「大軍拡・大増税は許さない! 南区決起集会」「みんなで歩こう平和の通り九条通パレード」が行われ、参加しました。

学習会での小笠原弁護士のお話がめちゃくちゃ詳しく、わかりやすく、そして背筋が凍る。この講演はYouTubeで公開されています。

その後、各団体から取り組みの報告がありました。

南区民主商工会から「中小企業をつぶすインボイス制度反対」、南区新婦人から「暖かい中学校給食の実現を」、南区の民医労から「コロナ感染に対する国の取り組みが貧弱」、北陸新幹線京都延伸を考える南区の

会から「北陸新幹線が京都盆地に与える影響・危険性・無駄」、最後に南区憲法九条の会から「会の再発足の報告」など、怒りの報告がありました。

その後、寒い中のデモ行進には、小笠原弁護士を先頭に、学習会参加者ほぼ全員が参加。

私は、すでに「新しい戦前が始まる」として「ことに危機感を新たにしました。絶対に戦争する国にさせないぞ!」



京都の地下水への影響を考える

北陸新幹線の京都延伸計画

2月19日、北陸新幹線京都延伸に伴う環境破壊を考える学習会が行われ、京都大学防災研究所の奥西一夫名誉教授の講演などがありました。

群馬県の高崎駅から金沢駅まで開通した北陸新幹線は、2024年春に、金沢駅から福井県の敦賀駅まで延長されます。

全国新幹線鉄道整備法では「東京都・大阪市間。主要な経過地＝長野市附近、富山市附近、小浜市附近」となっており、未着工区間である敦

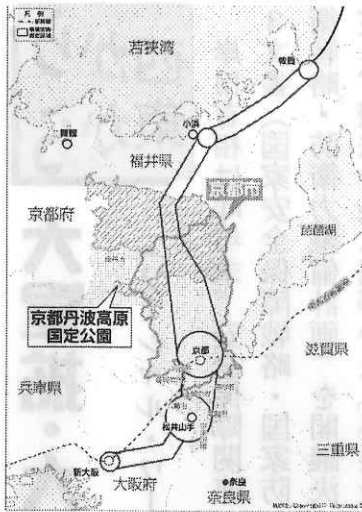

賀駅・新大阪駅間については、2019年5月に環境アセスメントのための概略ルートが公表され、敦賀駅、小浜市（東小浜）附近、京都駅、京田辺市（松井山手）附近、新大阪駅に駅の設置を想定しています。

しかし京都府内のどこを通す予定かの詳しい内容は決まっておらず、京都駅についても、工事を担う鉄道建設・運輸施設整備支援機構が「今の京都駅と歩いて乗り換えできる所に設置」と言っており、地下駅になる可能性を示しています。

これに対して南丹市美山町田歌区あしうらと芦生区とうたでは、丹波高原国定公園の静穏な環境を脅かす大規模工事の妥当性や、ヒ素などを含む恐れがある残土の処分に疑問を呈し、南丹市長も「新幹線は、できたら来てほしくない」と議会で発言しました。

京都盆地を南北に地下で通す計画に対しても「湯葉や酒、茶道などは豊かな地下水に支えられている。深さ40メートルを超える地下に巨大なトンネルを掘り進める工事で水脈が枯れないか」と不安が広がっています。

一向に進まない環境影響調査に対し、米原駅経由に変更する案、京都駅から遠く離して地上駅を設置する案など、議論百出の状況です。

敦賀・新大阪間建設費は2兆円超。費用対効果の指数は「1・05」と投資額をわずかに上回る程度。自然はおろか、京都らしさを失う危険まで冒して建設する大義はあるのか、今こそ運動が必要です。

でも「ずっと敦賀止まりでええ。新快速があるから不便ないやろ」という意見には、私は賛同できないなあ。（山川）



日常のこと

断捨離

ソーシャルサービス協会京都事業所 松下 恵さん

数年前から「断捨離^{だんしゃり}」という言葉が流行っています。自宅内の整理を行う、ガラクタを捨てる、物を捨てることで、スペースができて新しい物を置けるようになったり、家の中がスツキリ、きれいになります。

「断捨離」はヨガから生まれた言葉で、心の中でも同じことがいえます。「捨」はもちろん、目に見える要らない物を捨てる、といった意味があります。「離」は心の整理、「もの」への執着を手放すといった意味があります。

なりたい自分の中に無い、何かを求めて埋めようとしたり、他人と自分を比べ、自分がない物に目を向けてしまい、手に入れようとしてしまいがちです。

4月は牡羊座の新月、始まりの時。目に見える物だけではなく、目に見

えないモノにも少し気持ちを向けてみて、心の中や身の回りを整理し、自分自身を開放してあげる。ちょっとスツキリして、新しいスタートを迎えられるよう、過ごしてみたいかがでしょうか。



ピンクムーン春になって開花する花の色から名づけられました。

満月 4月6日・13時35分

(月の出・16時43分)

天秤座のキーワード|| 振り返りと調整。

新月 4月20日・13時13分

(月の出・5時20分)

牡羊座のキーワード|| 変わる、始める。

3月のまちがいさがし

2つの絵で違いが8カ所あります。

(答えは10ページ)

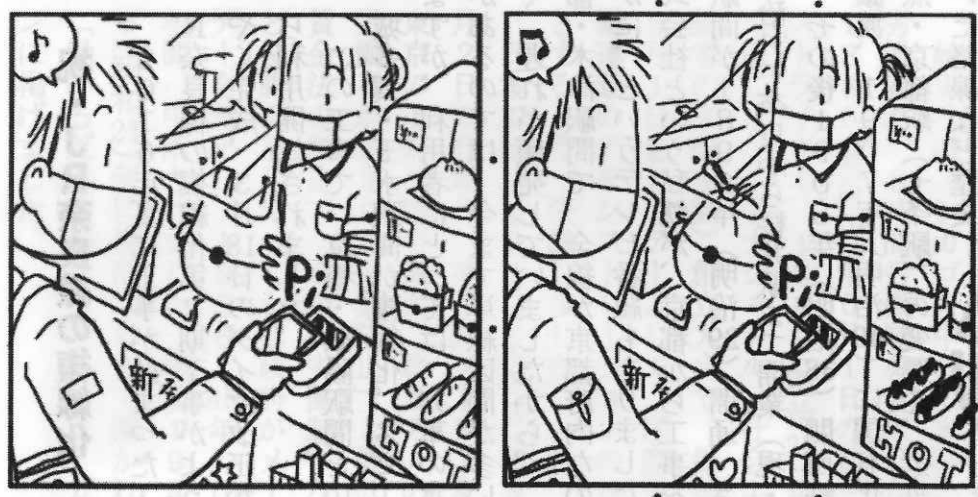

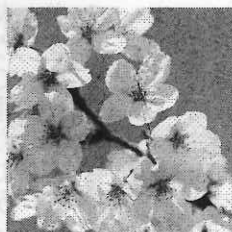

京都の催事案内

イベント予定を拾ってみました。
主催者の都合や新型コロナウイルス対策、
天候で、中止の場合があります。

3月18日(土) JR奈良線複線化開業 / JRダイヤ改正

3月21日(火) 男山桜まつり / 石清水八幡宮 (八幡市)

勸学祭 / 宇治神社 (宇治市宇治山田)

3月24日(金) 京都アンティークフェア / パルスプラザ

東本願寺前花灯路 / 東本願寺前市民緑地

3月25日(土) 観桜祭 / 京都府庁旧本館 (上京区)

手帳の市2023春 / みやこめっせ

3月30日(木) 祇園白川宵桜ライトアップ (東山区)

京都さくらよさこい / 岡崎公園ほか

北山お弓祭 / わら天神宮 (北区)

4月5日(水) 紅しだれコンサート / 平安神宮 (左京区)

灌仏会・花まつり / 市内各寺

鴨川茶店【半木の道】 / 賀茂川左岸河川敷

やすらい祭 / 今宮神社・川上大神宮社

4月9日(日) 桜花祭 / 平野神社 (北区)

4月10日(月) アースデイ in 京都 / 岡崎公園 (左京区)

京都国際写真祭 / 京都文化博物館別館

4月15日(土) 春の和の花展 / 梅小路公園 (下京区)

おほらめ 大原女まつり時代行列 / 大原 (左京区)

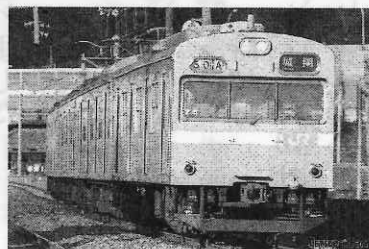

祝・JR奈良線の複線化

2016年夏に工事が始まったJR奈良線の複線化第2期工事がようやく完成、3月18日のダイヤ改正から利用開始されました。

この工事で、京都・城陽駅間と山城多賀・玉水駅間が複線化。スピードアップが図られますが、利用者にとっては、列車の定時運行にメリットがあるのでは。今まで単線区間が多いのに列車本数が多く、遅れが頻発していましたから。

JR奈良線は京都・木津駅間で、全線が京都府内なのに、奈良線とはいかに、というテレビ番組もありました。元は奈良鉄道株式会社という私鉄が、京都から工事を始め、京都・奈良駅間が1896年(明治29)開通、さらに1899年(明治31)奈良から桜井駅まで開業(現・万葉まほろば線)。その後1905年(明治38)関西鉄道株式会社に事業譲渡、1907年(明治40)に国有化。奈良鉄道は、起点・京都駅(七条駅)の変遷や、近鉄伏見駅を経由していた路線など歴史がマニアには興味深く、また社章は「ラ」が7つ(つまりナラ)に鉄の異字体の鋳、全体は車輪をイメージしたデザイン。面白いでしょう?。



奈良鉄道社章

行楽

神社を散策

わら天神・平野神社・北野天満宮

建交労京都支部OB 中村 崇さん

3月は神社巡りをしました。最初に安産祈願で有名な敷地神社（わら天神）を訪ねました。この日は無事生まれたのであろう3組の家族がお宮参りされていました。安産のお守りに稲藁が授与されることから「わら天神」と言われ、藁に節があれば男児、節がなければ女兒が誕生すると。わら天神宮の摂社・六勝稲荷神社は、開運・

学問の神も祀られていると書かれていました。次に、西大路通を挟んで南側にある平野神社へ。境内に入ると桜の樹々。約60種400本と云われ、ここが発祥の珍種も多いとのこと。これほどまでに桜が多いのは、平安時代に花山天皇が境内に桜を手植えしたという伝承にはじまり、その後も公家たちが繁栄を願って桜を奉納

したからだそう。貴族の間で愛でられてきた桜は、江戸時代には庶民にも開放され、今日まで夜間のライトアップがされ、桜の季節の風物詩となっています。3月中旬に開花し、各種の桜がリレーするように咲き、4月初旬に最も多くの品種が咲き、ピークを迎えます。



▲わら天神・拝殿

したからだそう。貴族の間で愛でられてきた桜は、江戸時代には庶民にも開放され、今日まで夜間のライトアップがされ、桜の季節の風物詩となっています。3月中旬に開花し、各種の桜がリレーするように咲き、4月初旬に最も多くの品種が咲き、ピークを迎えます。

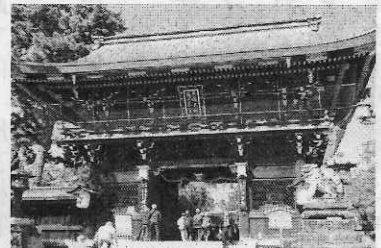

▲北野天満宮・楼門

ぜひ見物に行かれたらと思います。次に行ったのが北野天満宮です。平日なのに人出の多いのに驚きました。東寺の弘法さんに並ぶ、毎月25日の天神さんでは、境内に多くの露店で賑わいます。天暦元年（947年）に創建。全国の天神社・天満宮の総本社。平安時代の

学者・政治家の菅原道真を祭神とし、現在は、学問・至誠・芸能・厄除などの神様として信仰され、多くの受験生らが参拝に訪れています。本殿（国宝）は豊臣秀頼が造営した八棟造と称される桃山建築。また境内を歩くと至るところで「牛像」に出会います。通称「なで牛」と呼ばれ、頭を撫でると学業成就などの御利益があると云われています。さらに、境内に約50種1500本の梅が植わり、紅梅や白梅、八重、一重など、色も形もさまざま。まな梅の花と甘い香りに思わず顔もほころびそう。道真は梅をこよなく愛していたそうで、太宰府に出発する際、自宅の庭にあった梅に寄せて「東風吹かば匂ひおこせよ梅の花 主なしとて春を忘るな」と和歌を詠んだことでも知られています。人出を気にしなければ、今が見頃です。



▲北野天満宮・梅園



表紙 “菜の花畑より比良山系を”

今月は妻の誕生日。息子夫婦が「どこか行こう」ということで、おごと温泉へ。やっぱり家のお風呂とは、当たり前というものの、カロリーが大違い。美味しいもの食べて、菜の花へ行こうかということに。

何度か訪れてはいるものの、雪の比良山系と菜の花畑、先の雪でおじぎしてたのですが、とてもいい風景でした。

上林常哲さんのブログより

編集後記

岸田政権の暴走ぶり、原発再稼働と老朽原発の運転延長、海外侵攻を可能にする安全保障政策の転換、物価高の容認と不十分な景気対策、掛け声だけの少子化対策。▼これらに反対する市民運動、集会やデモに参加した記事で今月はまとめました。

4月は統一地方選挙です

府会・市会の議員選挙ポスター掲示板が設置されて、いよいよ選挙の季節が始まったなあと感じる春になりました。▼京都府政では、府立植物園周辺の開発問題、北陸新幹線の延伸問題。京都市では財政赤字宣伝と行財政改革計画で、敬老乗車証値上げやその他の住民サービスの低下が著しい。▼京都市立西京高校では修学旅行で沖縄を訪れて、米軍基地内で射撃体験をしたと報道されました。京都市教委は「多角的視野を身に付

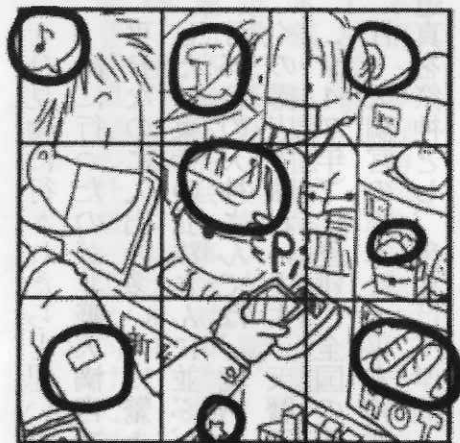

まちがいさがしのこたえ

ける」などと意味不明な発表。射撃訓練に教育的な意義はあるんでしょうか。▼京都市役所の改修工事では、3600万円の茶室や500万円の漆塗エレベータ扉、ゼスト御池地下街との連絡通路に13億円。▼市長が「財政破綻する」と市民に負担増を求める一方で、こういう不要不急な設備を造るといふ感覚が分からん。▼物価高騰にあえぐ住民に何が必要か、京都らしい景観を維持して観光振興するにはどうするか、いま地方自治に求めるものは何か。選挙投票の形で自分の意思表示を！（や）